ภาคผนวก 2

สำเนาเอกสารเกี่ยวกับผลการปฏิบัติตามมาตรการป้องกันและแก้ไขผลกระทบสิ่งแวดล้อม

เอกสารแนบที่ 2-1

บัญชีกองทุน

คำสั่ง

ห้างหุ้นส่วนจำกัด ก่อสร้างเนรมิตร

ที่ 1/2562

เรื่อง แต่งตั้งคณะกรรมการมวลชนสัมพันธ์

โครงการเหมืองแร่หินอุตสาหกรรมชนิดหินปูน (เพื่ออุตสาหกรรมก่อสร้าง)

ที่ตำบลตาเนาะแมเราะ อำเภอเบตง จังหวัดยะลา

ด้วย ห้างหุ้นส่วนจำกัด ก่อสร้างเนรมิตร ผู้ถือประทานบัตรที่ 31535/16376 โครงการเหมืองแร่หินอุตสาหกรรมชนิดหินปูน (เพื่ออุตสาหกรรมก่อสร้าง) ที่ตำบลตาเนาะแมเราะ อำเภอเบตง จังหวัดยะลา มีความประสงค์จะจัดตั้งคณะกรรมการมวลชนสัมพันธ์ เพื่อดำเนินการตามอำนาจหน้าที่ในเงื่อนไขมาตรการป้องกันและแก้ไขผลกระทบสิ่งแวดล้อม ของสำนักงานนโยบายและแผนทรัพยากรธรรมชาติและสิ่งแวดล้อม และเงื่อนไขการอนุญาตประทานบัตร ของกรมอุตสาหกรรมพื้นฐานและการเหมืองแร่

ดังนั้น เพื่อให้เป็นไปตามเงื่อนไขการอนุญาตดังกล่าว และสอดคล้องกับนโยบายผู้ถือประทานบัตรที่ต้องการส่งเสริมให้ภาคส่วนที่เกี่ยวข้องมีส่วนร่วมให้ความคิดเห็นและข้อเสนอแนะสำหรับการประกอบกิจการเหมืองแร่ เพื่อให้โครงการและชุมชนอยู่ร่วมกันได้อย่างเหมาะสม ห้างหุ้นส่วนจำกัด ก่อสร้างเนรมิตร จึงแต่งตั้งคณะกรรมการมวลชนสัมพันธ์ ประทานบัตรที่ 31535/16376 โครงการเหมืองแร่หินอุตสาหกรรมชนิดหินปูน (เพื่ออุตสาหกรรมก่อสร้าง) ที่ตำบลตาเนาะแมเราะ อำเภอเบตง จังหวัดยะลา โดยมีองค์ประกอบของคณะกรรมการและอำนาจหน้าที่ ดังนี้

องค์ประกอบคณะกรรมการ

คณะที่ปรึกษา

1. [redacted] นายกองค์การบริหารส่วนตำบลตาเนาะแมเราะ
2. [redacted] กำนันตำบลตาเนาะแมเราะ
3. [redacted] พัฒนาการอำเภอเบตง
4. [redacted] เกษตรอำเภอเบตง
5. [redacted] ผู้แทนโรงพยาบาลส่งเสริมสุขภาพตำบลบ้านบ่อน้ำร้อน

คณะกรรมการ

1. [redacted]	ห้างหุ้นส่วนจำกัด ก่อสร้างเนรมิตร	ประธาน
	ห้างหุ้นส่วนจำกัด ก่อสร้างเนรมิตร	รองประธาน
	ผู้ใหญ่บ้านหมู่ที่ 2 บ้านบ่อน้ำร้อน	กรรมการ
	ผู้ช่วยผู้ใหญ่บ้านหมู่ที่ 2 บ้านบ่อน้ำร้อน	กรรมการ
	อสม. หมู่ที่ 2 บ้านบ่อน้ำร้อน	กรรมการ

6. [redacted]	ตัวแทนราษฎร หมู่ที่ 2 บ้านบ่อน้ำร้อน	กรรมการ
7.	ผอ.รพ.สต.บ้านบ่อน้ำร้อน	กรรมการ
8.	เจ้าหน้าที่ หจก. ก่อสร้างเนรมิตร	กรรมการและเลขานุการ

ให้คณะกรรมการมีอำนาจหน้าที่ดังนี้

1. พิจารณาให้ความเห็นชอบแผนงานที่เกี่ยวข้องกับกิจกรรมหรือโครงการเฝ้าระวังสุขภาพ และการเบิกจ่ายงบประมาณจากกองทุนเฝ้าระวังสุขภาพของโครงการ ตามแนวทางบริหารจัดการกองทุนเฝ้าระวังสุขภาพ ของกรมอุตสาหกรรมพื้นฐานและการเหมืองแร่

2. พิจารณาให้ความเห็นชอบแผนงานที่เกี่ยวข้องกับกิจกรรมหรือโครงการพัฒนาหมู่บ้าน ศาสนสถาน และสถานศึกษาใกล้เคียง และการเบิกจ่ายงบประมาณจากกองทุนพัฒนาหมู่บ้านรอบพื้นที่เหมืองแร่ ตามแนวทางบริหารจัดการกองทุนพัฒนาหมู่บ้านรอบพื้นที่เหมืองแร่ ของกรมอุตสาหกรรมพื้นฐานและการเหมืองแร่

3. ตรวจสอบและให้ข้อคิดเห็นผลการดำเนินงานของกองทุนเฝ้าระวังสุขภาพ และกองทุนพัฒนาหมู่บ้านรอบพื้นที่เหมืองแร่ ก่อนนำเสนอผลการดำเนินงานให้หน่วยงานที่เกี่ยวข้องทราบ

4. ตรวจสอบและพิจารณาแก้ไขปัญหาประชาชนร้องเรียนว่าได้รับผลกระทบจากการประกอบกิจการของ ห้างหุ้นส่วนจำกัด ก่อสร้างเนรมิตร

5. พิจารณาให้ความเห็นชอบระเบียบคณะกรรมการมวลชนสัมพันธ์ เพื่อเป็นกรอบการดำเนินงานของคณะกรรมการ รวมทั้งการแต่งตั้งผู้มีอำนาจลงนามเบิกจ่ายงบประมาณกองทุนเฝ้าระวังสุขภาพ และกองทุนพัฒนาหมู่บ้านรอบพื้นที่เหมืองแร่

6. ดำเนินการอื่นๆ ตามที่ได้รับมอบหมาย

ทั้งนี้ ตั้งแต่บัดนี้เป็นต้นไป

สั่ง ณ วันที่ 26 พฤศจิกายน พ.ศ. 2562

[redacted]

หุ้นส่วนผู้จัดการ

ห้างหุ้นส่วนจำกัด ก่อสร้างเนรมิตร

ห้างหุ้นส่วนจำกัด ก่อสร้างเนรมิตร

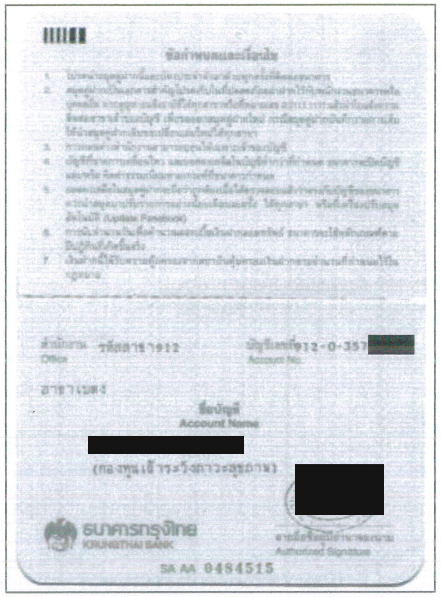

สำเนาสมุดบัญชี กองทุนเฝ้าระวังสุขภาพ ของ หจก. ก่อสร้างเนรมิตร

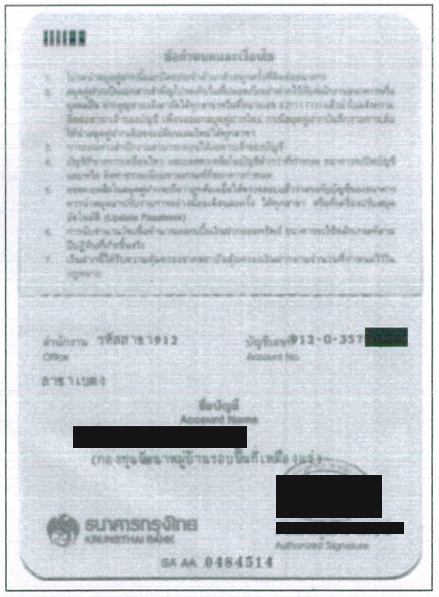

สำเนาสมุดบัญชี กองทุนพัฒนาหมู่บ้านรอบพื้นที่เหมืองแร่ ของ หจก. ก่อสร้างเนรมิตร

เอกสารแนบที่ 2-2

กิจกรรมร่วมกับชุมชน

เขียนที่ ที่ทำการผู้ใหญ่บ้าน
หมู่ที่ ๒ ตำบลตาเนาะแมเราะ
อำเภอเบตง จังหวัดยะลา

๒๗ มิถุนายน ๒๕๖๕

เรื่อง ขอความอนุเคราะห์หินคลุก

เรียน ห้างหุ้นส่วนจำกัดก่อสร้างเนรมิตร

ตามที่ [redacted] ผู้ใหญ่บ้าน หมู่ที่ ๒ บ้านบ่อน้ำร้อน ได้รับแจ้งจากชาวบ้านว่าถนนบริเวณสายหลังโรงเรียนไทยรัฐวิทยา ๙๔ (บ้านบ่อน้ำร้อน) เป็นหลุม เป็นบ่อ ทางสัญจรไม่สะดวก ผู้ใหญ่และคณะกรรมการหมู่บ้านจึงได้ลงพื้นที่สำรวจและพบว่าจะต้องใช้หินคลุก จำนวน ๒๐ คิว เพื่อนำมาปรับปรุงซ่อมแซมถนนสายหลังโรงเรียนไทยรัฐวิทยา ๙๔ (บ้านบ่อน้ำร้อน) ให้สามารถสัญจรไปมาได้สะดวก

ในการนี้ ทางหมู่บ้าน ยังขาดหินคลุกเพื่อปรับปรุงซ่อมแซมถนนดังกล่าว จึงขอความอนุเคราะห์มายังห้างหุ้นส่วนจำกัดก่อสร้างเนรมิต เพื่อขอรับการสนับสนุนหินคลุก จำนวน ๒๐ คิว หวังเป็นอย่างยิ่งว่าคงจะได้รับความอนุเคราะห์จากท่านด้วยดี จึงขอขอบพระคุณมา ณ โอกาสนี้เป็นอย่างสูง

จึงเรียนมาเพื่อโปรดพิจารณาให้ความอนุเคราะห์

ขอแสดงความนับถือ

[redacted]

[redacted]

ตำแหน่ง ผู้ใหญ่บ้าน

สแกนด้วย CamScanner

รายการสนับสนุนและการเข้าร่วมกิจกรรมชุมชนในช่วงที่ผ่านมา ของ ห้างหุ้นส่วนจำกัด ก่อสร้างเหรมิตร

เดือน	รายการ	จำนวนเงิน (บาท)
ม.ค. 63	สนับสนุนกิจกรรมวันเด็กแห่งชาติ ประจำปี พ.ศ. 2563 ให้บ้านบ่อน้ำร้อน หมู่ที่ 2	50,000
ม.ค. 63	สนับสนุนอาหารว่าง เครื่องดื่ม และของที่ระลึก เพื่อใช้ในงานเฉลิมฉลองปีใหม่ของชาวลาฟู่บ่อน้ำร้อน ประจำปี พ.ศ. 2563	20,000
ม.ค. 63	สนับสนุนเครื่องดื่มและค่าใช้จ่ายอื่นๆ เพื่อใช้ในกิจกรรม โครงการจิตอาสา "เราทำความดีด้วยหัวใจ" ประจำปี พ.ศ. 2563	12,000
ม.ค. 63	สนับสนุนการก่อสร้างคริสตจักรบ่อน้ำร้อนลาฟู่ ณ บ้านบ่อน้ำร้อน หมู่ที่ 2	100,000
มี.ค. 63	เข้าร่วมกิจกรรมทำความสะอาดของชุมชนบ้านบ่อน้ำร้อน หมู่ที่ 2 โดยใช้รถฉีดน้ำของโครงการในการฉีดล้างถนนในหมู่บ้าน	-
มี.ค. 63	สนับสนุนอาหารและเครื่องดื่ม และค่าวัสดุอุปกรณ์ต่างๆ เพื่อใช้ในการปัจฉิมนิเทศนักเรียน โรงเรียนไทยรัฐวิทยา 94 (บ้านบ่อน้ำร้อน)	30,000
เม.ย. 63	สนับสนุนการก่อสร้างถนนรถจักรยานยนต์ คสล. สายบ้านเหมืองเขาช้างตาย ประจำปี พ.ศ. 2563	150,000
เม.ย. 63	สนับสนุนการจัดซื้ออุปกรณ์ในการเปลี่ยนล้อประตูเหล็กเลื่อนอาคารที่ทำการผู้ใหญ่บ้าน บ้านบ่อน้ำร้อน หมู่ที่ 2	2,000
เม.ย. 63	สนับสนุนการจัดซื้อเครื่องคอมพิวเตอร์แบบพกพา (Notebook) เพื่อใช้ในการปฏิบัติงานในหมู่บ้าน ของบ้านบ่อน้ำร้อน หมู่ที่ 2	27,000
พ.ค. 63	บริจาคหินคลุกให้สำนักงานเกษตรอำเภอเบตง เพื่อใช้ปรับพื้นที่และภูมิทัศน์บริเวณสำนักงาน	-
ก.ค. 63	สนับสนุนการจัดซื้อครุภัณฑ์ศูนย์บริการนักท่องเที่ยว บ้านบ่อน้ำร้อน หมู่ที่ 2	98,900
รวม		489,900

โครงการจัดงานวันเด็กแห่งชาติ ประจำปี พ.ศ. ๒๕๖๓
บ้านบ่อน้ำร้อน ตำบลตาเนาะแมเราะ อำเภอเบตง จังหวัดยะลา
ประจำปีงบประมาณ ๒๕๖๓

๑. ชื่อโครงการ : โครงการจัดงานวันเด็กแห่งชาติ ประจำปี พ.ศ. ๒๕๖๓

๒. หน่วยงานที่รับผิดชอบ : คณะกรรมการหมู่บ้าน บ้านบ่อน้ำร้อน หมู่ที่ ๒ ตำบลตาเนาะแมเราะ อำเภอเบตง จังหวัดยะลา

๓. หลักการและเหตุผล

ตามที่รัฐบาลกำหนดให้เป็นวันเด็กแห่งชาติ ตรงกับวันเสาร์ที่สองของเดือนมกราคมของทุกปี ซึ่งหน่วยงานต่างๆ ทั้งภาครัฐและเอกชนได้จัดกิจกรรมสำหรับเด็ก เพื่อให้ตระหนักถึงความสำคัญของเด็กซึ่งถือว่าเป็นทรัพยากรบุคคลที่สำคัญยิ่งต่อประเทศชาติ ที่จะเป็นกำลังสำคัญในการพัฒนาชาติบ้านเมืองให้เจริญก้าวหน้าและมั่นคงสืบไป เด็กจึงควรเตรียมตัวที่จะเป็นกำลังของชาติด้วย การขยันหมั่นศึกษาหาความรู้และใช้เวลาให้เป็นประโยชน์อย่างเต็มที่ ประพฤติปฏิบัติตนอยู่ในระเบียบวินัย มีความขยันหมั่นเพียรตั้งใจทำงานด้วยความรับผิดชอบยึดมั่นในความซื่อสัตย์สุจริต คลอดจนมีความเมตตากรุณาช่วยเหลือเอื้อเฟื้อผู้อื่น เสียสละและบำเพ็ญประโยชน์เพื่อส่วนรวม ช่วยกันรักษาความสะอาดและอนุรักษ์ทรัพยากร คลอดถึงสาธารณสมบัติส่วนรวมของชาติ หากเด็กทุกคนได้ตระหนักถึงอนาคตของตนและของประเทศชาติ โดยพยายามประพฤติปฏิบัติตนให้เหมาะสมกับวัยแล้วก็จะได้ชื่อว่าเป็น "เด็กดี" บ้านบ่อน้ำร้อน หมู่ที่ ๒ ตำบลตาเนาะแมเราะ จึงได้จัดทำโครงการจัดงานวันเด็กแห่งชาติ ประจำปี พ.ศ. ๒๕๖๓ ขึ้น เพื่อให้หน่วยงานของรัฐ ภาคเอกชนและประชาชนตระหนักถึงความสำคัญของเด็ก ให้เด็กได้ทำกิจกรรมและแสดงออกตามความสามารถอย่างสร้างสรรค์ และปลูกฝังให้เด็กตระหนักถึงความสำคัญของตนเอง รู้จักหน้าที่ของตนเอง อยู่ในระเบียบวินัย มีความรู้เท่าทันการเปลี่ยนแปลงของเทคโนโลยี และที่สำคัญคือยึดมั่นในสถาบันชาติ ศาสนา โดยบ้านบ่อน้ำร้อน ได้จัดงานวันเด็กแห่งชาติ ประจำปี ๒๕๖๓ ขึ้น ณ ลานอเนกประสงค์บ้านบ่อน้ำร้อน หมู่ที่ ๒ ตำบลตาเนาะแมเราะ อำเภอเบตง จังหวัดยะลา

๔. วัตถุประสงค์

๓.๑ เพื่อกระตุ้นให้เด็กได้ตระหนักถึงความสำคัญเกี่ยวกับบทบาท สิทธิหน้าที่ของตนเอง
๓.๒ เพื่อส่งเสริมให้เด็ก เยาวชน ได้แสดงออก กล้าคิด กล้าทำ ในทางสร้างสรรค์และเป็นประโยชน์และมีส่วนร่วมในการทำกิจกรรมตามความสามารถและความสนใจ
๓.๓ เพื่อส่งเสริมให้เด็กได้ทำกิจกรรมร่วมกัน และเกิดความสามัคคีในหมู่คณะ
๓.๔ เพื่อเป็นขวัญและกำลังใจให้กับเด็กและเยาวชนที่จะเติบโตเป็นอนาคตของชาติ
๓.๕ เพื่อให้หน่วยงานภาครัฐ ภาคเอกชน กลุ่มผู้นำท้องที่ ผู้นำท้องถิ่น และกลุ่มองค์กรต่าง ๆ ได้มีส่วนร่วมในการจัดกิจกรรมเพื่อส่งเสริมพัฒนาการของเด็กและเยาวชน

๕. เป้าหมายของโครงการ

๑) จำนวนเด็ก เยาวชน ในตำบลตาเนาะแมเราะ และพื้นที่ใกล้เคียง จำนวน ๘๐๐ คน

๖. ระยะเวลาดำเนินการ

วันที่เสาร์ ๑๑ มกราคม ๒๕๖๓

สแกนด้วย CamScanner

๗. สถานที่ดำเนินการ

ณ ลานอเนกประสงค์บ้านบ่อน้ำร้อน หมู่ที่ ๒ ตำบลตาเนาะแมเราะ อำเภอเบตง จังหวัดยะลา

๘. ขั้นตอนการดำเนินการ

๗.๑ ประชุมคณะกรรมการหมู่บ้านเพื่อชี้แจงการดำเนินการจัดกิจกรรม
๗.๒ วางแผนการดำเนินงาน
๗.๒ ประสานงานกับหน่วยงานภาครัฐ โรงเรียน/สถานศึกษาในเขตพื้นที่ ภาคเอกชนเพื่อร่วมสนับสนุนการจัดกิจกรรมวันเด็กแห่งชาติ
๗.๓ เสนอโครงการเพื่อขออนุมัติ
๗.๔ แต่งตั้งคณะกรรมการดำเนินงานและผู้ประสานงานที่เกี่ยวข้อง
๗.๕ ประชาสัมพันธ์กิจกรรมวันเด็กแห่งชาติ ปี ๒๕๖๓
๗.๖ ดำเนินงานตามโครงการ สรุปผล ประเมินผลรายงานให้หน่วยงานที่ข้องทราบ

๙. งบประมาณดำเนินการ

ค่าใช้จ่ายโครงการจัดงานวันเด็กแห่งชาติ ประจำปี ๒๕๖๒ ตั้งไว้เป็นเงิน ๕๐,๐๐๐ บาท (ห้า (สี่หมื่นบาทถ้วน) มีรายละเอียด ดังนี้

๘.๑ ค่าอาหารว่าง และเครื่องดื่มเลี้ยงรับรองแขกผู้มีเกียรติ และเจ้าหน้าที่ที่เกี่ยวข้องที่เข้าร่วมกิจกรรม เป็นเงิน ๒๐,๐๐๐ บาท
๘.๒ ค่าของรางวัลกิจกรรมเกมส์ และนันทการของเด็กและเยาวชน เป็นเงิน ๓๐,๐๐๐ บาท
รวมค่าใช้จ่ายทั้งสิ้น เป็นเงิน ๕๐,๐๐๐ บาท (ห้าหมื่นบาทถ้วน)

หมายเหตุ ทุกรายการสามารถถัวเฉลี่ยจ่ายได้ตามความเป็นจริง

๑๐. ผลที่คาดว่าจะได้รับ

๑๐.๑ เด็ก เยาวชน ได้รับการส่งเสริมและสนับสนุน ให้มีความรู้ความเข้าใจเกี่ยวกับบทบาท สิทธิหน้าที่ของตนเอง
๑๐.๒ เด็ก เยาวชน ได้แสดงออก กล้าคิด กล้าทำ ในทางสร้างสรรค์และเป็นประโยชน์และมีส่วนร่วมในการทำกิจกรรมตามความสามารถและความสนใจ
๑๐.๓ เด็กมีความสามัคคีกันในหมู่คณะ
๑๐.๔ เด็กมีขวัญและกำลังใจที่ดี ที่จะเติบโตเป็นอนาคตของชาติ

สแกนด้วย CamScanner

๑๒. ผู้รับผิดชอบโครงการ

คณะกรรมการหมู่บ้าน บ้านบ่อน้ำร้อน หมู่ที่ ๒ ตำบลตาเนาะแมเราะ อำเภอเบตง จังหวัดยะลา

(ลงชื่อ) [redacted] ผู้เสนอโครงการ
ประธานคณะกรรมการหมู่บ้าน

(ลงชื่อ)..... ผู้อนุมัติโครงการ
[redacted]
ประธานคณะกรรมการมัสจิดเสมพันธ์

สแกนด้วย CamScanner

ใบรับรองแทนใบเสร็จรับเงิน

วัน เดือน ปี	รายละเอียด	จำนวนเงิน		หมายเหตุ
๑๐ ม.ค.๖๒	- ค่าป้ายไวนิล ๒๕๐x๑๐๐ ซม.	๔๕๐	-	
๑๑ ม.ค.๖๒	- ค่าถุงดำ ๔x๕๐	๒๐๐	-	
	- ค่าลูกโป่ง ๕x๑๐๐	๕๐๐	-	
	- ค่าเงินรางวัลการแสดง	๑,๐๐๐	-	
	- ค่าอาหารและเครื่องดื่ม			
	- ผัดหมี่เบตง	๔,๐๐๐	-	
	- ส้มตำ	๑,๕๐๐	-	
	- ไก่ทอด	๑,๕๐๐	-	
	- ข้าวเหนียว	๕๐๐	-	
	- ลูกชิ้นทอด	๒,๐๐๐	-	
	- ขนมเนยวิช	๑,๒๐๐	-	
	- วุ้น	๑,๐๐๐	-	
	- ไอศกรีม	๒,๐๐๐	-	
	- น้ำอัดลม	๑,๐๐๐	-	
	- น้ำดื่ม	๕๐๐	-	
	- น้ำแข็ง	๒๐๐	-	
	- ถ้วย โฟม	๑,๐๐๐	-	
	- ช้อน ช้อม	๒๐๐	-	
	- แก้วพลาสติก	๓๐๐	-	
	- ขนม	๑,๐๐๐	-	
	- ค่าของรางวัลกิจกรรมเกมส์ และนันทการของเด็กและเยาวชน	๓๐,๐๐๐	-	
	รวมทั้งสิ้น	๕๐,๐๕๐	-	

(ตัวอักษร).....(ห้าหมื่นห้าสิบบาทถ้วน).....

ข้าพเจ้า [redacted] ตำแหน่ง ผู้ใหญ่บ้าน บ้านบ่อน้ำร้อน ขอรับรองว่ารายจ่ายข้างต้นนี้ ไม่อาจเรียกเก็บใบเสร็จรับเงินจากผู้รับเงินได้ และข้าพเจ้าได้จ่ายไปในงานของทางราชการโดยแท้จริง

(ลงชื่อ)..[redacted]

ตำแหน่ง ผู้ใหญ่บ้าน บ้านบ่อน้ำร้อน

วันที่ ๑๓ เดือน มกราคม พ.ศ.๒๕๖๓

สแกนด้วย CamScanner

โครงการจัดงานเฉลิมฉลองปีใหม่ของชาวลาหู่บ่อน้ำร้อน ประจำปี พ.ศ.๒๕๖๓

บ้านบ่อน้ำร้อน ต.ตาเนาะแมเราะ อ.เบตง จ.ยะลา

ประจำปีงบประมาณ ๒๕๖๓

๑.ชื่อโครงการ : โครงการจัดงานเฉลิมฉลองปีใหม่ชาวลาหู่บ่อน้ำร้อน ประจำปี พ.ศ.๒๕๖๓

๒.หน่วยงานที่รับผิดชอบ : คณะกรรมการคริสตจักรลาหู่ บ้านบ่อน้ำร้อน หมู่ที่ ๒

ตำบล ตาเนาะแมเราะ อำเภอ เบตง จังหวัด ยะลา

๓.หลักการและเหตุผล

การเฉลิมฉลองปีใหม่ของชาวลาหู่ เรียกว่า *ประเพณี เขาะจ๊าเว* ซึ่งเทศกาลเฉลิมฉลองปีใหม่ของชาวลาหู่นั้นค่อนข้างจะมีเอกลักษณ์เฉพาะตัว คือ ในช่วงปีใหม่นี้ บรรดาญาติมิตรที่อยู่ไกลใกล้ไกลต่างพากันกลับบ้านอย่างพร้อมเพรียงเรียงหน้ากัน เพื่อรดน้ำดำหัวผู้หลักผู้ใหญ่ หรือเรียกอีกอย่างว่า *ย่อรี่เตดะเว* ซึ่งปีใหม่ของชาวลาหู่นั้นถือได้ว่ามีความสำคัญต่อชาวลาหู่เป็นอย่างมาก เพราะเป็นประเพณีที่เกี่ยวเนื่องกับวิถีชีวิตความเป็นอยู่ของชาวลาหู่เป็นส่วนมาก

ในวันจัดงานปีใหม่ลาหู่นั้นจะมีการเต้นรำเลี้ยงเฉลิมฉลองปีใหม่ลาหู่ ภาษาลาหู่เรียกว่า *ก่าเคาะเว* ทั้งนี้ยังมีกิจกรรมการละเล่นอย่างอื่นร่วมด้วย คือ ผู้ชายจะเล่นขว้างลูกช่าง ส่วนผู้หญิงก็จะเล่นลูกสะบ้า ซึ่งทั้งหมดทั้งมวลที่จัดขึ้นนั้นเพื่อสืบสานประเพณีดั้งเดิมของชาวลาหู่ต่อไปจากรุ่นสู่รุ่น

เทศกาลเฉลิมฉลองปีใหม่ลาหู่เป็นอีกหนึ่งกิจกรรมสำคัญเพื่ออธิษฐาน นมัสการขอบพระคุณพระเจ้าที่พระเจ้าทรงนำและอวยพรตลอดทั้งปีที่ผ่านมา และ ฝากให้พระเจ้าดูแลตลอดปีใหม่ที่มาถึงนี้ด้วย

สแกนด้วย CamScanner

๔.วัตถุประสงค์

๔.๑ เพื่อให้เยาวชนรุ่นหลังได้เรียนรู้ประเพณี วัฒนธรรมของคนลาหู่

๔.๒ เพื่อกระตุ้นให้อนุชนรุ่นหลังร่วมกันสืบสานและอนุรักษ์ประเพณีปีใหม่ลาหู่

๔.๓ เพื่อให้เด็กเล็ก อนุชน ชาวลาหู่ทุกคนได้ทำบุญร่วมกันในวันปีใหม่ลาหู่

๔.๔ เพื่อให้อนุชนลาหู่นำความรู้ไปใช้อย่างมีเหตุผล สร้างสรรค์ และมีคุณธรรม

๔.๕ เพื่อให้ทุกคนที่สนใจได้มีส่วนร่วมในวันเฉลิมฉลองประเพณีปีใหม่ของลาหู่ในประเทศไทย

๕.เป้าหมายของโครงการ

๕.๑เกิดความสมัครสมานสามัคคีในชุมชนและมีความเอื้ออาทรต่อกันและกัน

๕.๒ทำนุบำรุงศาสนา และสืบทอดประเพณีอันดีงามของชาวลาหู่ในประเทศไทย

๖.ระยะเวลาดำเนินงาน

วันที่ ๒๕มกราคม ๒๕๖๓

สแกนด้วย CamScanner

๗ สถานที่ดำเนินงาน

ณ คริสตจักรลาหู่ บ้านบ่อน้ำร้อน (ทางไปสวนดอกไม้เมืองหนาว) หมู่ ๒

ตำบล ตาเนาะแมเราะ อำเภอ เบตง จังหวัด ยะลา

๕. งบประมาณที่ใช้ดำเนินการ

ค่าใช้จ่ายโครงการในการจัดงานเฉลิมฉลองประเพณีปีใหม่ชาวลาหู่ ประจำปี พ.ศ. ๒๕๖๓ ตั้งไว้เป็น จำนวนเงิน ๒๐,๐๐๐ บาท (สองหมื่นบาทถ้วน) มีรายละเอียดดังนี้ คือ

๕.๑ ค่าอาหารว่างและเครื่องดื่มเลี้ยงแขกผู้มีเกียติ และ เจ้าหน้าที่ที่เกี่ยวข้องที่เข้า ร่วมกิจกรรมเป็นจำนวนเงิน ๑๓,๐๐๐ บาท (หนึ่งหมื่นสามพันบาทถ้วน)

๕.๒ ค่าของที่ระลึกสำหรับแจกให้กับแขกผู้มีเกียติ(เจ้าหน้าที่ที่เกี่ยวข้อง)เป็นจำนวนเงิน ๗,๐๐๐ บาท (เจ็ดบาทถ้วน) ได้รับ ธนาแต่งจ พวงกุญแจ ที่ระลึก.

สแกนด้วย CamScanner

๘. ขั้นตอนการดำเนินงาน

๘.๑ จัดประชุมคณะกรรมการหมู่บ้านเพื่อชี้แจงการดำเนินการการจัดกิจกรรม

๘.๓ วางแผนการดำเนินงาน/กิจกรรม

๘.๔ ประสานงานกับหน่วยงานภาครัฐในพื้นที่ ภาคเอกชนเพื่อร่วมสนับสนุนการจัดกิจกรรมเฉลิมฉลองปีใหม่ลาหู่

๘.๕ เสนอโครงการเพื่อขออนุมัติ

๘.๖ ประชาสัมพันธ์กิจกรรมวันเฉลิมฉลองประเพณีปีใหม่ลาหู่

๙ ผลที่คาด ว่าจะได้รับ

๙.๑ เข้าใจกิจกรรมประเพณีวันปีใหม่ลาหู่

๙.๒ ชนุชนรุ่นหลังเล็งเห็นความสำคัญของการอนุรักษ์วัฒนธรรม ประเพณี อันดีงาม

๙.๓ อนุชนรุ่นหลังมีจิตสำนึกที่ดีในวันสำคัญทางประเพณี

๙.๔ มีโอกาสร่วมงานเฉลิมฉลองประเพณีปีใหม่ลาหู่

สแกนด้วย CamScanner

๑๐. ผู้รับผิดชอบโครงการ

คณะกรรมการคริสตจักรลาหู่ บ้านบ่อน้ำร้อน หมู่ที่ ๒ ตำบลตาเนาะแมเราะ อำเภอเบตง จังหวัดยะลา

(ลงชื่อ) [redacted] ผู้เสนอโครงการ

ประธานคณะกรรมการหมู่บ้าน

(ลงชื่อ)..... ผู้อนุมัติโครงการ

[redacted]

ประธานคณะกรรมการมวลชนสัมพันธ์

สแกนด้วย CamScanner

โครงการจิตอาสา "เราทำความดีด้วยหัวใจ" ประจำปีงบประมาณ พ.ศ. ๒๕๖๓
บ้านบ่อน้ำร้อน ตำบลตาเนาะแมเราะ อำเภอเบตง จังหวัดยะลา
ประจำปีงบประมาณ ๒๕๖๓

Rcc

๑. ชื่อโครงการ : โครงการจิตอาสา "เราทำความ ดี ด้วยหัวใจ" ประจำปีงบประมาณ พ.ศ. ๒๕๖๓

๒. หน่วยงานที่รับผิดชอบ : คณะกรรมการหมู่บ้าน บ้านบ่อน้ำร้อน หมู่ที่ ๒ ตำบลตาเนาะแมเราะ อำเภอเบตง จังหวัดยะลา

๓. หลักการและเหตุผล

ตามพระราชบัญญัติสภาตำบลและองค์การบริหารส่วนตำบล พ.ศ. ๒๕๓๗ แก้ไขเพิ่มเติมถึง (ฉบับที่ ๖) พ.ศ. ๒๕๕๒ มาตรา ๖๗ ภายใต้บังคับแห่งกฎหมาย มีหน้าที่ต้องทำในเขตองค์การบริหารส่วนตำบล (๒) รักษาความสะอาดของถนน ทางน้ำ ทางเดินและที่สาธารณะ รวมทั้งการกำจัดมูลฝอยและสิ่งปฏิกูล ประกอบกับกระทรวงมหาดไทยได้แจ้งแนวทางการปฏิบัติการดำเนินงานโครงการจิตอาสาเฉพาะกิจงานพระราชพิธีถวายพระเพลิงพระบรมศพฯ รวมทั้งให้จัดทำโครงสร้างการบริหารจัดการจิตอาสาเฉพาะกิจฯ ของอำเภอ โดยมีนายอำเภอเป็นหัวหน้าจิตอาสาเฉพาะกิจฯ และกำหนดช่องทางการติดต่อสื่อสารให้ชัดเจนเพื่อปฏิบัติงานในระยะต่อไป และเมื่อวันที่ ๒ พฤศจิกายน ๒๕๖๐ ในคราวการประชุมหารือส่วนราชการที่เกี่ยวข้อง ณ กองกิจการในพระองค์ ๙๐๔ ได้มีมติมอบหมายให้กระทรวงมหาดไทยขับเคลื่อนโครงการจิตอาสา "เราทำความ ดี ด้วยหัวใจ" เพื่อจัดกิจกรรมพัฒนาสภาพแวดล้อมและความเป็นของอยู่ชุมชน/หมู่บ้านให้มีสภาพที่ดีขึ้นตามความเหมาะสมในทุกพื้นที่นั้น

เพื่อเป็นการดำเนินการตามพระราชบัญญัติสภาตำบลและองค์การบริหารส่วนตำบล พ.ศ. ๒๕๓๗ แก้ไขเพิ่มเติมถึง (ฉบับที่ ๖) พ.ศ. ๒๕๕๒ มาตรา ๖๗ รวมทั้งเป็นการขับเคลื่อนโครงการจิตอาสา "เราทำความ ดี ด้วยหัวใจ" บ้านบ่อน้ำร้อน หมู่ที่ ๒ ตำบลตาเนาะแมเราะ อำเภอเบตง จังหวัดยะลา จึงได้จัดทำโครงการจิตอาสา "เราทำความ ดี ด้วยหัวใจ" ประจำปีงบประมาณ พ.ศ. ๒๕๖๓ กิจกรรมร่วมมือร่วมใจพัฒนาสภาพแวดล้อมบริเวณถนนสาธารณะ ขึ้น เพื่อแสดงถึงพลังความสามัคคีของหน่วยงานและประชาชนในพื้นที่

๔. วัตถุประสงค์

๓.๑ เพื่อขับเคลื่อนโครงการจิตอาสา "เราทำความ ดี ด้วยหัวใจ" ในพื้นที่บ้านบ่อน้ำร้อน หมู่ที่ ๒ ตำบลตาเนาะแมเราะ อำเภอเบตง จังหวัดยะลา

๓.๒ เพื่อทำความสะอาดและปรับปรุงภูมิทัศน์ถนนให้มีสภาพดีขึ้นตามความเหมาะสม

๓.๓ เพื่อแสดงถึงความสามัคคี ความร่วมมือร่วมใจของประชาชน จิตอาสาฯ ทั้งภาครัฐและภาคเอกชนในการพัฒนาสภาพแวดล้อมและความเป็นอยู่ของชุมชน/หมู่บ้าน

ไม่ตรงกับเป้าหมาย ข้อ ๑

๕. เป้าหมายของโครงการ

๑) ประชาชน และจิตอาสา ๙๐๔ วปร. ในพื้นที่บ้านบ่อน้ำร้อน หมู่ที่ ๒ ตำบลตาเนาะแมเราะ

๖. ระยะเวลาดำเนินการ

เดือนมกราคม ถึง เดือนธันวาคม ๒๕๖๓ เดือนละ ๑ ครั้ง

๗. สถานที่ดำเนินการ

ณ บ้านบ่อน้ำร้อน หมู่ที่ ๒ ตำบลตาเนาะแมเราะ อำเภอเบตง จังหวัดยะลา

สแกนด้วย CamScanner

๘. ขั้นตอนการดำเนินการ

๗.๑ เสนอโครงการเพื่อขออนุมัติ

๗.๒ ติดต่อประสานงานกับหน่วยงานที่เกี่ยวข้อง

๗.๓ ดำเนินการตามโครงการ

๗.๔ ติดตาม ประเมินผล และรายงานผลโครงการ

๙. งบประมาณดำเนินการ

ค่าใช้จ่ายโครงการจิตอาสา "เราทำความ ดี ด้วยหัวใจ" ประจำปีงบประมาณ พ.ศ. ๒๕๖๓ ตั้งไว้เป็นเงิน ๑๒,๐๐๐ บาท (หนึ่งหมื่นสองพันบาทถ้วน) มีรายละเอียด ดังนี้

๘.๑ ค่าเครื่องดื่ม และค่าใช้จ่ายอื่นๆ ในการทำกิจกรรม เป็นเงิน ๑๒,๐๐๐ บาท

รวมค่าใช้จ่ายทั้งสิ้น เป็นเงิน ๑๒,๐๐๐ บาท (หนึ่งหมื่นสองพันบาทถ้วน)

หมายเหตุ ทุกรายการสามารถถัวเฉลี่ยจ่ายได้ตามความเป็นจริง

๑๐. ผลที่คาดว่าจะได้รับ

๑๐.๑ บุคลากรทั้งภาครัฐและประชาชนได้แสดงความจงรักภักดี และร่วมน้อมรำลึกในพระมหากรุณาธิคุณของสมเด็จพระเจ้าอยู่หัวฯ อันเป็นการทำความดีด้วยหัวใจ

๑๐.๒ สร้างความสัมพันธ์ระหว่างบุคลากรทั้งภาครัฐและประชาชนและเกิดความสามัคคีของในหมู่คณะ

๑๒. ผู้รับผิดชอบโครงการ

คณะกรรมการหมู่บ้าน บ้านบ่อน้ำร้อน หมู่ที่ ๒ ตำบลตาเนาะแมเราะ อำเภอเบตง จังหวัดยะลา

(ลงชื่อ) [redacted] ผู้เสนอโครงการ

ประธานคณะกรรมการหมู่บ้าน

(ลงชื่อ)..... ผู้อนุมัติโครงการ

[redacted]

ประธานคณะกรรมการมวลชนสัมพันธ์

สแกนด้วย CamScanner

โครงการสมทบทุนก่อการสร้างคริสตจักรบ่อน้ำร้อนลาหู่

บ้านบ่อน้ำร้อน ตำบลตาเนาะแมเราะ อำเภอ เบตง จังหวัด ยะลา

ประจำปีงบประมาณ พ.ศ.๒๕๖๑ 100,000.-

****

๑.ชื่อโครงการ : โครงการสมทบทุนการก่อสร้างคริสตจักรลาหู่

๒.หน่วยงานที่รับผิดชอบ : คณะกรรมการคริสตจักรลาหู่ บ้านบ่อน้ำร้อน หมู่ที่ ๒ ตำบล ตาเนาะแมเราะ อำเภอ เบตง จังหวัด ยะลา

๓.หลักการและเหตุผล

คริสตจักรบ่อน้ำร้อนลาหู่ก่อตั้งขึ้นในปี พศ.๒๕๔๒ เป็นเวลากว่า ๑๐ ปีที่สถานที่แห่งนี้ถูกใช้เพื่อพระราชกิจของพระเจ้า เป็นศูนย์รวมจิตใจของพี่น้องชาวลาหู่ มีผู้คนจำนวนมากมายได้รับชีวิตใหม่ผ่านสถานที่แห่ง

เนื่องจากอาคารเก่าเป็นไม้ซึ่งพี่น้องคริสตจักรช่วยกันสร้างนั้นมีสภาพเก่าพังทรุดโทรมตามกาลเวลา ประจวบกับจำนวนผู้คนที่เพิ่มมากขึ้น ทำให้อาคารเก่าที่ใช้ทำกิจกรรมไม่เพียงพอต่อจำนวนสมาชิกของคริสตจักร คณะผู้นำของคริสตจักรจึงมีมติที่จะเริ่มก่อสร้างอาคารหลังใหม่ เพื่อรองรับการทำกิจกรรมต่างๆ ห้องประชุม นมัสการหลังใหม่ที่จะสามารถบรรจุคนได้ถึง ๒๐๐ คน ห้องกิจกรรมสำหรับเด็กและผู้ใหญ่ โรงอาหารขนาดความจุ ๑๐๐ ที่นั่ง และห้องน้ำอีก ๒ ห้อง งบประมาณในการก่อสร้างเป็นจำนวนเงินทั้งสิ้น ๒.๕ ล้านบาท ขณะนี้การดำเนินการก่อสร้างยังไม่แล้วเสร็จ เพราะยังขาดงบประมาณอีกจำนวนมาก จึงมีโครงการของบประมาณจากกองทุนพัฒนาหมู่บ้าน

[redacted]

สแกนด้วย CamScanner

๔.วัตถุประสงค์

๔.๑ เพื่อที่น้องคริสตเตียนลาหู่มีที่ทำกิจกรรมทางศาสนาทุกวันอาทิตย์ และ วันสำคัญต่างๆ ทางศาสนา

๔.๒ เพื่อนำรายได้จากการสมทบทุนสร้างคริสตจักรให้แล้วเสร็จ

๔.๓ เพื่อเป็นศูนย์รวมจิตใจของคริสต์ชนทั้งหลาย

๔.๔ เพื่อเป็นอนุสรณ์แห่งความรักและความจงรักภัคดีของพวกเรา จะคงอยู่ชั่วลูกชั่วหลาน พร้อมจารึกไว้ในประวัติศาสตร์ของคริสตจักรบ่อน้ำร้อนลาหู่ตลอดไป

๕.ระยะเวลาดำเนินการ

ระหว่าง วันที่ ๑๐ มกราคม พ.ศ.๒๕๖๓ และหรือตามกำลังจำนวนเงินที่ได้รับสมทบทุนจากกองทุนพัฒนาหมู่บ้าน และ เงินถวายจากคริสต์ชนผู้มีจิตศรัทธาจนกว่าจะแล้วเสร็จ

๖.ขั้นตอนการดำเนินงาน

๖.๑ จัดประชุมเพื่อขอความคิดเห็นของโครงการ

๖.๒ แต่งตั้งคณะกรรมการดำเนินงานฝ่ายต่างๆ

๖.๓ ติดต่อประสานงานกับผู้เกี่ยวข้อง

๖.๔ ดำเนินการจัดพิมพ์เอกสาร และสิ่งพิมพ์ต่างๆในโครงการ

๖.๕ เผยแผ่ประชาสัมพันธ์กิจกรรมในโครงการ

๖.๖ วางแผนดำเนินงาน

๖.๗ ดำเนินการตามโครงการสมทบทุนก่อสร้างอาคารคริสตจักรจนกว่าจะแล้วเสร็จ

สแกนด้วย CamScanner

๗.สถานที่ดำเนินงาน

คริสตจักรลาหู่บ่อน้ำร้อน หมู่ ๒ ตำบล ตาเนาะแมเราะ อำเภอ เบตง จังหวัด ยะลา

๘.งบประมาณการดำเนินการ

ทำการของบประมาณสมทบทุนจากกองทุนพัฒนาหมู่บ้านเป็นจำนวนเงิน ๑ แสนบาท (หนึ่งแสนบาทถ้วน)เพื่อสร้างคริสตจักรลาหู่บ่อน้ำร้อนให้แล้วเสร็จ

๙. ผลที่คาดว่าจะได้รับ

๙.๑ เพื่อสร้างคริสตจักรลาหู่บ่อน้ำร้อนให้แล้วเสร็จเป็นศาสนสมบัติในคริสตจักรลาหู่

๙.๒ เป็นสถานที่นมัสการพระเจ้า และทำกิจกรรมต่างๆของคริสตเตียน

๙.๓ เป็นศูนย์รวมจิตใจแห่งใหม่ที่จะฟื้นฟูจิตวิญญาณของพี่น้องคริสตเตียน

๙.๔ เป็นสถานที่ที่เป็นท่อพระพรสู่ผู้คนผ่านไปมาบนถนนเส้นนี้ พื้นที่ใกล้เคียง

๑๐.ผู้รับผิดชอบโครงการ

คณะกรรมการคริสตจักรลาหู่ บ้าน บ่อน้ำร้อน (ทางไปสวนดอกไม้) หมู่ ๒ ตำบล ตาเนาะแมเราะ อำเภอ เบตง จังหวัด ยะลา

สแกนด้วย CamScanner

(ลงชื่อ) [redacted] ผู้เสนอโครงการ

ประธานคณะกรรมการหมู่บ้าน

(ลงชื่อ)..... ผู้อนุมัติโครงการ

[redacted]

ประธานคณะกรรมการมวลชนสัมพันธ์

สแกนด้วย CamScanner

ที่ทำการผู้ใหญ่บ้าน
บ้านบ่อน้ำร้อน หมู่ที่ ๒
ตำบลตาเนาะแมเราะ
อำเภอเบตง จังหวัดยะลา

วันที่ ๓ เดือนมีนาคม พ.ศ.๒๕๖๓

เรื่อง ขอความอนุเคราะห์รถฉีดน้ำ (เพื่อทำความสะอาดในหมู่บ้าน)
เรียน [redacted]

เนื่องด้วยบ้านบ่อน้ำร้อน หมู่ที่ ๒ ตำบลตาเนาะแมเราะ อำเภอเบตง จังหวัดยะลา ได้กำหนดจัดกิจกรรมสัปดาห์แห่งการพัฒนาและรักษาความสะอาด ภายใต้โครงการจิตอาสา "เราทำความดี เพื่อชาติศาสตร์ กษัตริย์" โดยมีการเก็บขยะสองข้างทาง และร่วมทำความสะอาดถนนในหมู่บ้าน ระยะทางประมาณ ๑ กิโลเมตร ณ คุ้มบ้านอัยเยอร์ซอ ในวันพุธ ที่ ๔ มีนาคม ๒๕๖๓ ตั้งแต่เวลา ๐๙.๐๐ – ๑๒.๐๐ น.

ทั้งนี้ทางหมู่บ้านบ่อน้ำร้อน หมู่ที่ ๒ ตำบลตาเนาะแมเราะ อำเภอเบตง จังหวัดยะลา จึงขอความอนุเคราะห์รถฉีดน้ำจากท่านเพื่อใช้ในการดำเนินกิจกรรมในครั้งนี้ หวังว่าจะได้รับความอนุเคราะห์จากท่าน จึงขอขอบคุณมา ณ โอกาสนี้

ขอแสดงความนับถือ
[redacted]
ผู้ใหญ่บ้าน หมู่ที่ ๒ ตำบลตาเนาะแมเราะ

สแกนด้วย CamScanner

โครงการ	โครงการปัจฉิมนิเทศ
แผนงาน	ฝ่ายบริหารทั่วไป
สนองกลยุทธ์	**กลยุทธ์ สพฐ.** สร้างความเข้มแข็งให้กับการพัฒนาผู้เรียนอย่างมีคุณภาพ **มาตรฐานการศึกษาขั้นพื้นฐานของ สพฐ.** มาตรฐานที่ ๑ คุณภาพของผู้เรียน ๑.๒ คุณลักษณะที่พึงประสงค์ของผู้เรียน
ลักษณะโครงการ	โครงการต่อเนื่อง
ผู้รับผิดชอบโครงการ	[redacted]
ระยะเวลาดำเนินการ	เดือน มกราคม ๒๕๖๓ – มีนาคม ๒๕๖๓

๑. **หลักการและเหตุผล**

ด้วยโรงเรียนไทยรัฐวิทยา ๑๔(บ้านบ่อน้ำร้อน) มีนักเรียน ที่จะจบการศึกษาในระดับ ชั้นมัธยมศึกษาปีที่ ๓ ซึ่งเป็นชั้นสูงสุดของสถานศึกษา และนักเรียนเหล่านี้ได้ศึกษาเล่าเรียนในโรงเรียนแห่งนี้มาเป็นเวลาหลายปี ต้องจบออกไปศึกษาต่อ และออกประกอบอาชีพ แต่ยังขาดการชี้แจงแนะแนวทางที่ถูกต้องแก่นักเรียน ทำให้นักเรียน ขาดความมั่นใจในการออกไปศึกษาต่อและทำงานเพื่อเป็นการเตรียมความพร้อม สร้างความเชื่อมั่นให้กับนักเรียนและสร้างความรักความผูกพันความภาคภูมิใจและประทับใจต่อสถานศึกษารวมทั้งคณะครู และเพื่อนๆ จึงจัดการปัจฉิมนิเทศแก่นักเรียน ที่จะจบการศึกษา

๒. **วัตถุประสงค์**

๒.๑ เพื่อแนะแนวทางการศึกษาต่อให้กับนักเรียน ที่มีความประสงค์จะศึกษาต่อ
๒.๒ เพื่อสร้างความมั่นใจตนเองให้กับนักเรียน ที่จะออกไปประกอบอาชีพ
๒.๓ เพื่อสร้างความผูกพันระหว่างครูและนักเรียนกับสถาบันให้มากยิ่งขึ้น
๒.๔ เพื่อให้นักเรียนมีความศรัทธาและเกิดความภาคภูมิใจในสถานบันการศึกษา
๒.๕ เพื่อจะได้เป็นประโยชน์ในการดำเนินชีวิตอยู่ในสังคมอย่างสงบสุข

๓. **เป้าหมาย**

๓.๑เชิงปริมาณ

๓. ๑.๑ นักเรียนชั้นอนุบาล ๓ ชั้นประถมศึกษาปีที่ ๖ และมัธยมศึกษาปีที่ ๓ ที่จบการศึกษา ปีการศึกษา ๒๕๖๒

๓.๑.๒ นักเรียนชั้นประถมศึกษาปีที่ ๔ -๕ มัธยมศึกษาปีที่ ๑-๒ และคณะครูบุคลากรในโรงเรียน

๓.๒ เชิงคุณภาพ

๓.๒.๑ นักเรียนมีความมั่นใจในการเลือกเส้นทางของชีวิตทั้งการศึกษาต่อและการประกอบอาชีพ
๓.๒.๒ นักเรียนมีความภาคภูมิใจ ความผูกพันและศรัทธาในสถานศึกษาและครูผู้สอน
๓.๒.๓ นักเรียนมีคุณภาพชีวิตดำเนินชีวิตในสังคมได้อย่างมีความสุข

๔. **วิธีดำเนินการ**

๔.๑ เสนอโครงการ
๔.๒ แต่งตั้งคณะกรรมการดำเนินการตามโครงการ

สแกนด้วย CamScanner

๔.๓ จัดประชุมคณะกรรมการดำเนินการตามโครงการ
๔.๔ จัดทำเอกสารที่เกี่ยวข้อง หนังสือเชิญ กำหนดการ
๔.๕ จัดเตรียมสถานที่ กิจกรรม
๔.๖ ดำเนินโครงการตามกำหนดการ
๔.๗ สรุปผลการดำเนินงานตามโครงการเมื่อสิ้นสุดโครงการ

๕. **แผนดำเนินการ**

ที่	กิจกรรม	ระยะเวลา	ผู้รับผิดชอบ
๑	แต่งตั้งและประชุมคณะกรรมการดำเนินการ	๒๐ มกราคม ๒๕๖๒	[redacted]
๒	จัดเตรียมเอกสาร	มกราคม ๒๕๖๓	
๓	ดำเนินงานตามโครงการ จัดกิจกรรมบัณฑิตน้อย และปัจฉิมนิเทศ นักเรียนชั้น ธ.๓ ป.๔- ม.๓ ณ โรงเรียนไทยรัฐวิทยา ๑๔(บ้านบ่อน้ำร้อน)	๒๐ มี.ค. ๒๕๖๓	
๔	สรุปผลและรายงานผลการดำเนินงาน	๒๔ มีนาคม ๒๕๖๓	

๖. **งบประมาณ**

ใช้งบประมาณ ในการดำเนินการตามโครงการ จำนวน ๓๐,๐๐๐ บาท

๗. **รายละเอียดค่าใช้จ่ายงบประมาณ**

ที่	รายการใช้จ่ายงบประมาณ	หมวดค่าใช้จ่าย			
		ค่าตอบแทน	ค่าใช้สอย	ค่าวัสดุ	รวม
๑	ค่าอาหาร/อาหารว่างและเครื่องดื่ม	-	๒๐,๐๐๐	-	๒๐,๐๐๐
๒	ค่าวัสดุอุปกรณ์	-	๑๐,๐๐๐	-	๑๐,๐๐๐
	รวม	-	๓๐,๐๐๐	-	๓๐,๐๐๐

หมายเหตุ –สามารถถัวเฉลี่ยทุกรายการ

๘. **ผลที่คาดว่าจะได้รับ**

๘.๑ นักเรียนชั้น ธ.๓ ประถมศึกษาปีที่ ๖ และมัธยมศึกษาปีที่ ๓ ร้อยละ ๑๐๐ มีความรัก ความภาคภูมิใจ และผูกพันในสถานศึกษา และนำประสบการณ์ที่ได้รับไปใช้ในการดำเนินชีวิตอย่างมีความสุข

สแกนด้วย CamScanner

ลงชื่อ.[redacted].ผู้เสนอโครงการ
ผู้อำนวยการโรงเรียนไทยรัฐวิทยา ๑๔ (บ้านบ่อน้ำร้อน)

ลงชื่อ...[redacted]ผู้เห็นชอบโครงการ
ผู้ใหญ่บ้าน หมู่ที่ ๒ ตำบลตาเนาะแมเราะ

ลงชื่อ.....ผู้อนุมัติโครงการ
[redacted]
ประธานกองทุนพัฒนาหมู่บ้าน

สแกนด้วย CamScanner

โครงการกองทุนพัฒนาหมู่บ้านรอบพื้นที่เหมืองแร่
บ้านบ่อน้ำร้อน ตำบลตาเนาะแมเราะ อำเภอเบตง จังหวัดยะลา
ประจำปีงบประมาณ ๒๕๖๓

ชื่อโครงการ : โครงการก่อสร้างถนนรถจักรยานยนต์ คสล.สายบ้านเหมืองเขาช้างตาย ประจำปี พ.ศ. ๒๕๖๓
(ขนาด กว้าง ๐.๘๐ เมตร, ยาว ๓๗๕ เมตร, หนา ๐.๑๐ เมตร)

หน่วยงานที่รับผิดชอบ : คณะกรรมการหมู่บ้านบ่อน้ำร้อน หมู่ที่ ๒ ตำบลตาเนาะแมเราะ อำเภอเบตง จังหวัดยะลา

๑. หลักการและเหตุผล

เนื่องจาก ชาวบ้านสายบ้านเหมืองเขาช้างตาย มีความเดือดร้อนในการคมนาคมขนส่งไม่สะดวกต่อการนำผลผลิตลำเลียงสู่การตลาด เพื่อให้ประชาชนได้รับความสะดวกต่อการสัญจรไปมาจึงมีความจำเป็นจะต้องดำเนินการช่วยเหลือในการก่อสร้างถนนรถจักรยานยนต์ คอนกรีตเสริมเหล็ก สายบ้านเหมืองเขาช้างตาย เป็นระยะทาง กว้าง ๐.๘๐ เมตร. ยาว ๓๗๕ เมตร. หนา ๐.๑๐ เมตร. ใช้งบประมาณ ๑๕๐,๐๐๐ บาท

๒. วัตถุประสงค์

๑. เพื่อให้ประชาชนขนส่งผลผลิตทางการเกษตรเพื่อนำไปสู่การตลาดได้สะดวกขึ้น
๒. เพื่อประชาชนมีคุณภาพชีวิตที่ดีขึ้น
๓. เพื่อส่งเสริมสนับสนุนประชาชนด้านการทำการเกษตรให้สะดวกและมีรายได้เพิ่มขึ้น

๓. ผู้รับผลประโยชน์

๒๒ ครัวเรือน

๔. เป้าหมายของโครงการ

ก่อสร้างถนนรถจักรยานยนต์ คอนกรีตเสริมเหล็ก สายบ้านเหมืองเขาช้างตาย เป็นระยะทาง กว้าง ๐.๘๐ เมตร. ยาว ๓๗๕ เมตร. หนา ๐.๑๐ เมตร. ใช้งบประมาณ ๑๕๐,๐๐๐ บาท

๕. ระยะเวลาดำเนินการ

เดือน เมษายน ๒๕๖๓

๖. สถานที่ดำเนินการ

สายบ้านเหมืองเขาช้างตาย หมู่ที่.๒ ตำบลตาเนาะแมเราะ อำเภอเบตง จังหวัดยะลา

๗. งบประมาณดำเนินการ ๑๕๐,๐๐๐ บาท

๘. ขั้นตอนการดำเนินการ

๗.๑ ประชุมคณะกรรมการหมู่บ้านเพื่อเสนอโครงการและขอมติในการจัดทำโครงการ
๗.๒ แต่งตั้งคณะกรรมการดำเนินงานและผู้ประสานงานที่เกี่ยวข้อง
๗.๓ วางแผนการดำเนินงานประสานงานกับหน่วยงานเพื่อดำเนินการก่อสร้าง
๗.๔ ดำเนินงานตามโครงการ สรุปผล ประเมินผลรายงานให้หน่วยงานที่เกี่ยวข้องทราบ

๙. ผลที่คาดว่าจะได้รับ

๘.๑ ประชาชนได้รับความสะดวกต่อการสัญจรไปมา
๘.๒ ประชาชนได้รับความสะดวกในการขนส่งผลผลิตทางการเกษตร
๘.๓ ประชาชนมีคุณภาพชีวิตที่ดีขึ้น

สแกนด้วย CamScanner

๑๐. ผู้รับผิดชอบโครงการ

คณะกรรมการหมู่บ้าน บ้านบ่อน้ำร้อน หมู่ที่ ๒ ตำบลตาเนาะแมเราะ อำเภอเบตง จังหวัดยะลา

(ลงชื่อ) [redacted] ผู้เสนอโครงการ
ประธานคณะกรรมการหมู่บ้าน

(ลงชื่อ)..... ผู้อนุมัติโครงการ
[redacted]
ประธานคณะกรรมการมวลชนสัมพันธ์

สแกนด้วย CamScanner

โครงการกองทุนพัฒนาหมู่บ้านรอบพื้นที่เหมืองแร่
บ้านบ่อน้ำร้อน ตำบลตาเนาะแมเราะ อำเภอเบตง จังหวัดยะลา
ประจำปีงบประมาณ ๒๕๖๓

ชื่อโครงการ : ๑. โครงการเปลี่ยนล้อประตูเหล็กเลื่อนที่ทำการผู้ใหญ่บ้าน จำนวน ๑๐ ตัว

หน่วยงานที่รับผิดชอบ : คณะกรรมการหมู่บ้านบ่อน้ำร้อน หมู่ที่ ๒ ตำบลตาเนาะแมเราะ อำเภอเบตง จังหวัดยะลา

๑. หลักการและเหตุผล

เนื่องจาก ล้อประตูเหล็กเลื่อนที่ทำการผู้ใหญ่บ้าน บ้านบ่อน้ำร้อน หมู่ที่.๒ ตำบลตาเนาะแมเราะ อำเภอเบตง จังหวัดยะลา มีความชำรุด เสื่อมสภาพตามการใช้งานมาแล้วเป็นระยะเวลานานหลายปี คณะกรรมการหมู่บ้านเห็นสมควรว่ามีความจำเป็นที่จะต้องดำเนินการเปลี่ยนล้อประตูเหล็กเลื่อนใหม่ จำนวน ๑๐ ตัว ใช้งบประมาณ ๒,๐๐๐ บาท

๒. วัตถุประสงค์

๑. เปลี่ยนล้อประตูเหล็กเลื่อนทางเข้าที่ทำการผู้ใหญ่บ้าน
๒. เพื่อความสะดวกในการเปิด-ปิดประตูเข้าออกที่ทำการผู้ใหญ่บ้าน

๓. เป้าหมายของโครงการ

เปลี่ยนล้อประตูเหล็กเลื่อนที่ทำการผู้ใหญ่บ้าน จำนวน ๑๐ ตัว งบประมาณ ๒,๐๐๐ บาท

๔. ระยะเวลาดำเนินการ

เดือน เมษายน ๒๕๖๓

๕. สถานที่ดำเนินการ

อาคารที่ทำการผู้ใหญ่บ้าน บ้านบ่อน้ำร้อน หมู่ที่.๒ ตำบลตาเนาะแมเราะ อำเภอเบตง จังหวัดยะลา

๖. ขั้นตอนการดำเนินการ

๗.๑ ประชุมคณะกรรมการหมู่บ้านเพื่อเสนอโครงการและขอมติในการจัดทำโครงการ
๗.๒ แต่งตั้งคณะกรรมการดำเนินงานและผู้ประสานงานที่เกี่ยวข้อง
๗.๓ วางแผนการดำเนินงานประสานงานจัดหาช่างดำเนินการติดตั้ง
๗.๔ ดำเนินงานตามโครงการ สรุปผล ประเมินผลรายงานให้หน่วยงานที่เกี่ยวข้องทราบ

๗. งบประมาณดำเนินการ

เปลี่ยนล้อประตูเหล็กเลื่อนที่ทำการผู้ใหญ่บ้าน จำนวน ๑๐ ตัว เป็นเงิน ๒,๐๐๐ บาท

๘. ผลที่คาดว่าจะได้รับ

๘.๑ ได้ล้อประตูเหล็กเลื่อนใหม่ ๑๐ ตัว
๘.๒ ประชาชนหรือหน่วยงานราชการที่มาใช้สถานที่ได้รับความสะดวกมากขึ้น

สแกนด้วย CamScanner

๘. ผู้รับผิดชอบโครงการ

คณะกรรมการหมู่บ้าน บ้านบ่อน้ำร้อน หมู่ที่ ๒ ตำบลตาเนาะแมเราะ อำเภอเบตง จังหวัดยะลา

(ลงชื่อ) [redacted] ผู้เสนอโครงการ
ประธานคณะกรรมการหมู่บ้าน

(ลงชื่อ)..... ผู้อนุมัติโครงการ
[redacted]
ประธานคณะกรรมการมวลชนสัมพันธ์

สแกนด้วย CamScanner

โครงการกองทุนพัฒนาหมู่บ้านรอบพื้นที่เหมืองแร่
บ้านบ่อน้ำร้อน ตำบลตาเนาะแมเราะ อำเภอเบตง จังหวัดยะลา
ประจำปีงบประมาณ ๒๕๖๓

ชื่อโครงการ : จัดซื้อเครื่องคอมพิวเตอร์แบบพกพา (Notebook)

หน่วยงานที่รับผิดชอบ : คณะกรรมการหมู่บ้าน บ้านบ่อน้ำร้อน หมู่ที่ ๒ ตำบลตาเนาะแมเราะ อำเภอเบตง จังหวัดยะลา

๑. หลักการและเหตุผล

เนื่องด้วยทางหมู่บ้านขาดเครื่องคอมพิวเตอร์แบบพกพา (Notebook) เพื่อเพิ่มประสิทธิภาพในการทำงานให้การปฏิบัติงานที่มีปริมาณงานปัจจุบันมีมากขึ้น ประกอบกับการทำงานที่ต้องใช้เทคโนโลยีด้านการสื่อสารเข้ามาช่วย ตลอดจนการจัดทำเอกสาร ด้านการจัดทำโครงการต่างๆ และการบริการประชาชนเพื่อให้เกิดประโยชน์สูงสุด จึงมีความจำเป็นต้องใช้คอมพิวเตอร์ในการบริหารงานต่างๆ เพื่ออำนวยความสะดวกในการปฏิบัติงานให้เกิดประสิทธิภาพและรองรับต่อการเปลี่ยนแปลงอย่างรวดเร็วของเทคโนโลยีในปัจจุบัน ให้สามารถเทียบเท่ากับภายนอกได้ทางหมู่บ้านบ้านบ่อน้ำร้อน จึงมีความจำเป็นที่ต้องดำเนินการจัดซื้อเครื่องคอมพิวเตอร์แบบพกพา (Notebook)

๒. วัตถุประสงค์

๒.๑ เพื่อเพิ่มประสิทธิภาพในการทำงานและอำนวยความสะดวกในการปฏิบัติงาน

๓. เป้าหมายของโครงการ

จัดซื้อเครื่องคอมพิวเตอร์แบบพกพา (Notebook) เพื่อใช้ในการปฏิบัติงานในหมู่บ้าน

๔. ระยะเวลาดำเนินการ

เดือนเมษายน ๒๕๖๓

๕. สถานที่ดำเนินการ

ณ ที่ทำการผู้ใหญ่บ้าน บ้านบ่อน้ำร้อน หมู่ที่ ๒ ตำบลตาเนาะแมเราะ อำเภอเบตง จังหวัดยะลา

๖. ขั้นตอนการดำเนินการ

๖.๑ ประชุมคณะกรรมการหมู่บ้านเพื่อชี้แจงการดำเนินการจัดกิจกรรม
๖.๒ วางแผนการดำเนินงาน
๖.๓ ประสานงานกับร้านค้าที่จะดำเนินการจัดซื้อ
๗.๔ เสนอโครงการเพื่อขออนุมัติ
๖.๕ ทำการจัดซื้อ

๗. งบประมาณดำเนินการ

ค่าใช้จ่ายในการจัดซื้อเครื่องคอมพิวเตอร์แบบพกพา (Notebook) จำนวน ๑ เครื่อง ราคา ๒๗,๐๐๐ บาท

รวมค่าใช้จ่ายทั้งสิ้น เป็นเงิน ๒๗,๐๐๐ บาท (สองหมื่นเจ็ดพันบาทถ้วน)

หมายเหตุ ทุกรายการสามารถถัวเฉลี่ยจ่ายได้ตามความเป็นจริง

สแกนด้วย CamScanner

รายละเอียดของอุปกรณ์คอมพิวเตอร์ที่จัดซื้อ ครั้งนี้

ลำดับ	รายการ	สเปค	จำนวน	ราคาต่อหน่วย/ชุด	ราคารวม
1	Lenovo – YOGA C640-1UE003GTA	- หน่วยประมวลผล Intel Core I5-10210U Processor (1.60GHz, up to 4.20GHz with Turbo Boost, 4 Cores, 6MB Cache) - ระบบปฏิบัติการ Windows 10 Home Single Language 64 - หน่วยความจำ 8GB DDR4 2400MHz Onboard - การจัดเก็บข้อมูล โครฟไซลิดสเทต 256GB, M.2 2242, PCIe-NVMe, TLC - ประเภทจอแสดงผล 13.3" FHD (1920x1080), IPS, 300nits, Anti-glare, Multi-touch, Narrow bezel - กราฟิก Integrated Graphics - เอซีอะแดปเตอร์ 45W WM AC Adapter (2pin)-US - การรับประกัน 1 Year Courier or Carry-In - Keyboard Keyboard Backlit Iron Grey Thai - Camera กล้อง 720P HD พร้อมไมโครโฟนคู่ - คุณสมบัติด้านความปลอดภัย เครื่องอ่านลายนิ้วมือ - แบตเตอรี่ 4 Cell Li-Polymer Battery, 60WH - Pen None - ไร้สาย Wireless 2x2 AC, Bluetooth Version 4.1 or above	1	27,000.00	27,000.00
		รวม			27,00.00-

สแกนด้วย CamScanner

๘. ผลที่คาดว่าจะได้รับ

๘.๑ สามารถปฏิบัติงานได้อย่างมีประสิทธิภาพและมีประสิทธิผล

๙. ผู้รับผิดชอบโครงการ

คณะกรรมการหมู่บ้าน บ้านบ่อน้ำร้อน หมู่ที่ ๒ ตำบลตาเนาะแมเราะ อำเภอเบตง จังหวัดยะลา

(ลงชื่อ)[redacted] ผู้เสนอโครงการ
ประธานคณะกรรมการหมู่บ้าน

(ลงชื่อ)..... ผู้อนุมัติโครงการ
[redacted]
ประธานคณะกรรมการมวลชนสัมพันธ์

สแกนด้วย CamScanner

ที่ ยล ๐๒๐๙/๐๕๑๗

สำนักงานเกษตรอำเภอเบตง
ถนนรัตนกิจ ยล ๙๕๑๑๐

๕ พฤษภาคม ๒๕๖๓

เรื่อง ขอความอนุเคราะห์หินคลุก

เรียน ผู้จัดการห้างหุ้นส่วนจำกัดก่อสร้างเนรมิต

ด้วยสำนักงานเกษตรอำเภอเบตง อยู่ระหว่างการให้บริการขึ้นทะเบียน และปรับปรุงทะเบียนเกษตรกร เพื่อเข้าร่วมโครงการช่วยเหลือเกษตรกรที่ได้รับผลกระทบของโรคติดเชื้อไวรัสโคโรน่า ๒๐๑๙ ทำให้เกษตรกรมาเข้ารับบริการเป็นจำนวนมาก ประกอบกับช่วงเวลานี้มีฝนตกเป็นประจำทุกวันทำให้พื้นที่บริเวณสำนักงานเกษตรอำเภอเบตง มีสภาพแฉะ น้ำท่วมขังเป็นอุปสรรคต่อการเข้ารับบริการของเกษตรกร

สำนักงานเกษตรอำเภอเบตง จึงขอความอนุเคราะห์หินคลุกจากท่าน เพื่อมาดำเนินการปรับพื้นที่ และภูมิทัศน์ บริเวณสำนักงานเกษตรอำเภอเบตง เพื่อความสะดวกในการเข้ารับบริการของเกษตรกร และหวังเป็นอย่างยิ่งว่าจะได้รับความอนุเคราะห์จากท่าน

จึงเรียนมาเพื่อโปรดพิจารณา และขอขอบพระคุณมา ณ โอกาสนี้ด้วย

ขอแสดงความนับถือ
[redacted]
เกษตรอำเภอเบตง

สำนักงานเกษตรอำเภอเบตง
โทร. ๐ ๗๗๑๒๓ ๑๑๗๗๐
โทรสาร. ๐ ๗๗๑๒๓ ๑๑๗๗๐

สแกนด้วย CamScanner

โครงการกองทุนพัฒนาหมู่บ้านรอบพื้นที่เหมืองแร่
บ้านบ่อน้ำร้อน ตำบลตาเนาะแมเราะ อำเภอเบตง จังหวัดยะลา
ประจำปีงบประมาณ ๒๕๖๓

ชื่อโครงการ : ๑. โครงการจัดซื้อครุภัณฑ์ศูนย์บริการนักท่องเที่ยว บ้านบ่อน้ำร้อน

หน่วยงานที่รับผิดชอบ : คณะกรรมการหมู่บ้านบ่อน้ำร้อน หมู่ที่ ๒ ตำบลตาเนาะแมเราะ อำเภอเบตง จังหวัดยะลา

๑. หลักการและเหตุผล

เนื่องจาก บ้านบ่อน้ำร้อน หมู่ที่ ๒ ตำบลตาเนาะแมเราะ อำเภอเบตง จังหวัดยะลา มีแหล่งท่องเที่ยวทั้งทางวัฒนธรรมและทางธรรมชาติ มีสถานที่สวยงามหลายแหล่ง รวมถึงกิจกรรม งานประเพณีและของดี ซึ่งสามารถนำมาเป็นจุดขายทางการท่องเที่ยวได้ จากจุดเด่นด้านการท่องเที่ยว บ้านบ่อน้ำร้อน จึงได้ตระหนักถึงการพัฒนาด้านการท่องเที่ยวและพัฒนาสถานที่ เพื่ออำนวยความสะดวกของแหล่งท่องเที่ยวให้มีมาตรฐาน ซึ่งบ้านบ่อน้ำร้อนมีศูนย์บริการนักท่องเที่ยวแล้ว แต่ยังขาดครุภัณฑ์อยู่ ที่ประชุม คณะกรรมการหมู่บ้านจึงมีมติเห็นชอบในการจัดทำโครงการจัดซื้อครุภัณฑ์ เพื่อใช้ในศูนย์บริการนักท่องเที่ยว

๒. วัตถุประสงค์

๑. เพื่อใช้ในศูนย์บริการนักท่องเที่ยว บ้านบ่อน้ำร้อน
๒. เพื่อการบริหารจัดการศูนย์บริการนักท่องเที่ยวอย่างเป็นระบบและให้ดียิ่งขึ้น

๓. เป้าหมายของโครงการ

๓.๑ จัดซื้อโทรทัศน์ แอลอีดี (LED TV) Smart TV ๔๙ นิ้ว ยี่ห้อ SAMSUNG รุ่น ๔๙J๕๒๕๐ และขาแขวนทีวี พร้อมติดตั้ง จำนวน ๑ เครื่อง ราคา ๑๒,๙๐๐ บาท

๓.๒ จัดซื้อตู้แช่ ๒ ประตู SANDEN INTERCOOL รุ่น YPM-๑๑๐P จำนวน ๑ เครื่อง ราคา ๒๔,๕๐๐ บาท

๓.๓ โต๊ะทำงานไม้สนพินแลนด์ ๑๕๐x๒๔x๔๙ ซ.ม. จำนวน ๑ ตัว ราคา ๒๕,๐๐๐ บาท

๓.๔ เก้าอี้ไม้สัน ๑๕๐x๒๔x๔๙ ซ.ม. จำนวน ๑ ตัว ราคา ๔,๕๐๐ บาท

๓.๕ เก้าอี้สำนักงานขาญ จำนวน ๑ ตัว ราคา ๒,๕๐๐ บาท

๓.๖ POWER MIX ๖ CH ๑๐๐ W USB EF จำนวน ๑ ตัว ราคา ๕,๙๐๐ บาท

๓.๗ ลำโพง DE ACOUSTIC ๑๒ นิ้ว จำนวน ๑ คู่ ราคา ๑๕,๐๐๐ บาท

๓.๘ ขาตั้งลำโพง ๑ คู่ จำนวน ๑ ตัว ราคา ๑,๕๐๐ บาท

๓.๙ ไมค์ลอยถือแบบคู่ DIGITAL ๑ ตัว จำนวน ๑ ตัว ราคา ๔,๙๐๐ บาท

๓.๑๐ ไมค์สาย SHURE พร้อมสายยาว ๑๕ เมตร จำนวน ๑ ตัว ราคา ๑,๕๐๐ บาท

๓.๑๑ สายลำโพง ๒ ชุด ยาว ๒๐ เมตร พร้อมหัวสเปคคอล จำนวน ๒ เส้น เส้นละ ๔๐๐ บาท เป็นเงิน ๘๐๐ บาท

สแกนด้วย CamScanner

๔. ระยะเวลาดำเนินการ

เดือน กรกฎาคม ๒๕๖๓

๕. สถานที่ดำเนินการ

ศูนย์บริการนักท่องเที่ยว บ้านบ่อน้ำร้อน หมู่ที่ ๒ ตำบลตาเนาะแมเราะ อำเภอเบตง จังหวัดยะลา

๖. ขั้นตอนการดำเนินการ

๗.๑ ประชุมคณะกรรมการหมู่บ้านเพื่อเสนอโครงการและขอมติในการจัดทำโครงการ
๗.๒ แต่งตั้งคณะกรรมการดำเนินงานและผู้ประสานงานที่เกี่ยวข้อง
๗.๓ สืบราคา จัดหาร้านเพื่อจัดซื้อครุภัณฑ์
๗.๔ ดำเนินงานตามโครงการ สรุปผล ประเมินผลรายงานให้หน่วยงานที่เกี่ยวข้องทราบ

๗. งบประมาณดำเนินการ

จัดซื้อครุภัณฑ์ เป็นเงิน ๗๘,๙๐๐ บาท

๘. ผลที่คาดว่าจะได้รับ

๘.๑ ได้ครุภัณฑ์ตามสเปคที่กำหนดไว้
๘.๒ ได้ครุภัณฑ์เพื่อใช้ในศูนย์บริการนักท่องเที่ยว บ้านบ่อน้ำร้อน

๙. ผู้รับผิดชอบโครงการ

คณะกรรมการหมู่บ้าน บ้านบ่อน้ำร้อน หมู่ที่ ๒ ตำบลตาเนาะแมเราะ อำเภอเบตง จังหวัดยะลา

(ลงชื่อ).[redacted] ผู้เสนอโครงการ
ประธานคณะกรรมการหมู่บ้าน

(ลงชื่อ)..... ผู้อนุมัติโครงการ
[redacted]
ประธานคณะกรรมการมวลชนสัมพันธ์

สแกนด้วย CamScanner

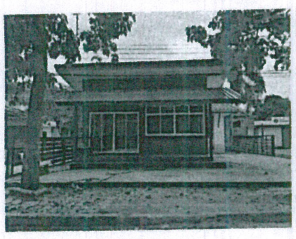

สแกนด้วย CamScanner